

平成5年10月30日

第6号

いなほ

早稲田大学府中校友会

事務局 東京都府中市寿町
1-4-21
第3福井ビル8F
TEL 0423-64-8895

編集
責任者 福永寿巳夫

校友会の活性化をめざして

会長 松本三郎

1993年は数十年來の異常気象の影響で冷夏と長雨、台風が多発に伴う九州の集中豪雨、東北、北海道は凶作となり加えて奥尻島の地震災害など歴史に残るような出来事が多過ぎました。一方、産業界には不況の波が押し寄せて民心も穏やかでなく世界中の出来事も多く落ち着かない年になってしまいました。

会報の冒頭にこのような記事を残しておくことは我々の生活の中にも稀な年でありましたので、一つの記録としておきました。

このようなとき府中の街は再開発事業も順調に進んで、府中駅も見違えるように近代的に改装され一帯に活気が出てきました。

この中であって府中校友会は各位のご協力と母校愛によってその内容も年とともに充実して参りました。本年は11月20日(日)に第17回の定例総会を開催する運びとなりましたことは、各位の日頃のご苦勞が実を結んだ結果であって感謝いたします。お陰様で年々会員相互の交流も深まって発展の歩みをつづけて居ります。現在では同好会も増えて、ソフトボール、ゴルフ、スキー、歩こう会、囲碁の会など次々と発足して会員の横の連絡も密になり親睦が深まって会が活性化して参りました。

このようにして今後も校友各位の間にお互い

に交流が盛んになることは、社会への貢献にもつづき母校の支援と発展につながって行くことであり、早稲田精神の実践にもなることと思います。

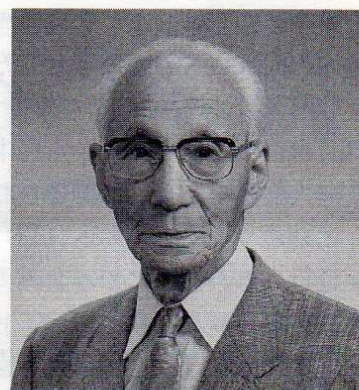

魅力のある校友会作りについてはどのようにしたらよいかは度々検討をつづけて参りましたが、何といたしましても若い校友の層が厚くならなくてはという方針で強く進めて行くことになりました。各位には毎日手一杯のお仕事の中でしょうが、時には校友会へも目を向けて下さい。なお女性の校友の加入が少なくて淋しいのですが、どうか女性の校友お誘合せになって新風を吹きこんでいただきたいとお願いいたします。「早稲田大学卒業の女性は他の大学の女性卒業生とはどこか違うな」という評価も耳にしています。

校友会本部も活性化に力を注いでいますので府中校友会も大いに頑張りましょう。

(昭5 専商)

早稲田豆知識

東京専門学校最初の入学試験は、明治15(1882)年10月17日に1年級、19日に2年級の両日にわたって行われた。1年の試験は中国の歴史と、文章、いまの小論文で、論題は当時大きな社会問題となっていた「干渉教育の利弊を論ず」「司法官の独立を論ず」であった。2年級の編入試験には経済学があり、その問題は、「火事は江戸の花なりといふ諺あり、此の諺を批評せよ」「青砥藤綱の落せし錢を拾いしは経済の理に適ひしや否や」であった。青砥藤綱は実在したかどうか疑問とされるが、鎌倉中期の御家人で剛直廉潔をもってきこえ、幕吏の理想とされた。試験問題は青砥が10文の金を落としたとき、50文で松明を買って探させたという言い伝えによる。このことは教科書にも載っており、当時の人々は熟知していた。(早稲田小事典より)

府中校友会第16回総会開催される
平成4年11月14日(土)
府中グリーンプラザ

庶務幹事 安井 忠 昭

前回の総会は、府中校友会創立15周年記念の年にあたり、母校早稲田大学とタイアップの形がとられ、府中市教育委員会の後援を受けるなど府中の森芸術劇場を会場に当校友会としては規模の大きいものとなりました。

今回(第16回)は、例年の規模と形で、平成4年11月14日(土)午後3時半から府中グリーンプラザ6階大会議室を会場に開催されました。

定刻通り3時半に鈴木(昭)幹事の司会で会が進行され、初めに松本会長の来賓紹介を兼ねた挨拶がありました。

ご出席いただいた来賓は、安藤早稲田大学常任理事、加藤秘書課職員、石黒校友会代表幹事、嘉村事務局員、鈴木立川稲門会副会長、須田国分寺稲門会会長、寺本小金井稲門会会長、桜山国立稲門会会長、岩田幹事、林調布稲門会会長、元木副会長、川島稲城稲門会会長、高取多摩稲門会会長、内田昭島稲門会会長、菅原保谷稲門会会長、岡田小平稲門会会長の17名でした。

早稲田大学、早稲田大学校友会からご祝辞をいただいたあと、山口幹事の事業報告、会計報告等が行われました。

事業報告、会計報告等について、出席者全員の承認をいただき、重広副会長の閉会の挨拶で総会を終了しました。(午後4時10分)

10分間の休憩後、木村早稲田大学名誉教授による大隈老公にまつわる逸話について、ご講演いただきました。

私たちの知らなかった老公の人間味あふれるエピソードの数々に聞く側もメモを取るなど熱心に耳を傾けていました。

約1時間の講演を終え、鈴木幹事から久田幹事に司会をバトンタッチし、懇親会に移りました。

新谷副会長の開会の挨拶のあと、昭島稲門会内田会長のご発声による乾杯の音頭と三多摩稲門会の各役員からお祝いの言葉をいただきながら軽妙な司会のもと、和やかな雰囲気の中で会が続けられました。

閉会の時間が近づき、今は恒例となった応援

部リーダーOBの林幹事のリードによる、参加者全員での「都の西北」の合唱を声高らかに肩を組みながら行いました。

最後に、福永副会長により大学、各校友会の発展と会員相互の健康を祈念する閉会の辞で、午後8時過ぎ全日程に幕を閉じました。

(昭44 教育)

▼本村名誉教授のご講演 石黒校友会代表幹事



▼肩を組んで声高らかに「都の西北」



工事着々、新大隈会館

早稲田大学100周年記念事業の一環として建設が進められている大隈会館とコンベンション施設は、1991年9月に着工し、94年3月に竣工の予定である。大隈会館は地下1階、地上8階、コンベンション施設は地下2階、地上12階。

大隈会館には、現在本部キャンパス1号館にある大学の本部事務機構のほか、早稲田大学校友会が入る。また、(株)ロイヤルホテルが運営を行うコンベンション施設(94年5月開業予定)は、130室の宿泊施設、各種レストラン、宴会場のほか、プール等のスポーツ施設、駐車場を含むシティーホテル。大学と校友、社会との交流の場になることが期待されている。

「早稲田ウィークリー1993夏、父母号」より

同好会だより

① ソフトボール同好会

昭50社会 藤田博久

去る9月16日、埼玉県所沢にある人間科学部キャンパス内野球場において、第1回ソフトボール対抗試合が行われ、我が府中チームも参加いたしました。

参加チームは、人間科学部教授チーム、政経学部教授チーム、渋谷稲門会チームと我々の4チームです。総当たり戦の結果、我が府中チームは1勝2敗の成績でした。第1試合は人間科学部で、下馬評は滅茶滅茶強いチームと聞いておりましたが、5対4の惜敗でなんとか面目を保てたと思っております。次は政経学部でこれは12対9で敗れました。最後は渋谷と行き、25対7で打ち勝ちました。打順を変えたことが功を奏した模様です。

久しぶりに9名がそろった我が府中チームで最強のオーダーが組めたにもかかわらず、相手の女性ピッチャーに翻弄されて打線もしめりがち……。最後の渋谷との試合はなんと打順を9番から逆に組み変えたのですが、どういう訳か勝ってしまったのです。野球とは分からないものです。とにかく初めての対抗試合は楽しく過ごさせて頂きました。来年も行うそうですので、参加をしていただける方は連絡をお願いします。

今回は府中チームにお二人の教授、人間科学部助教授の宮崎先生と、文学部教授の村井先生が加わって頂いた事を有難く思っております。宮崎先生には研究室を案内して頂きました。また次の機会まで!!



▲政経学部チームと

② 歩こう会

昭40理工 本田 勝

この同好会は“爽やかな気持ちで、心地よき疲れを求めて野山を歩き回る”ことを目的とする同好の士が集まって、昨年の校友会総会のとき発足したばかりの新しい会で、現在のメンバーは15名です。これまでの活動はつぎのとうりです。

第1回 2月11日 御岳山～日ノ出山 12名

第2回 3月28日 高水三山 9名

第3回 5月16日 景信山～相模湖 7名

第4回 8月29日 伊豆ガ岳～子ノ権現 8名

参加者：新井鐘二、加藤俊一(家族)、小暮精一、小室修一、柴田正臣(家族)、竹居義男、林 光男、藤井秀男(家族)、藤田博久、本田 勝、吉田 瑛、吉野征亜

日ノ出山ではすばらしい晴天にめぐまれましたが、高水三山では途中から雨に見舞われました。景信山の時は下山先の相模湖までいくらか長い距離でしたし、伊豆ガ岳では鎖につかまっていたの岩場登りもしました。行く山々でそれぞれ違った楽しみや発見があります。

山行は2か月おきぐらいをめでに計画していますが、メンバーの中には他の同好会もかねている人も何人もおられ、日が重なるということもあるようです。またご家族の同伴も何組もあり、和気あいあいの山歩きを楽しんでおります。

参加ご希望の方は幹事(藤井：64-7837又は本田：63-2637)にお声をどうぞ。

▼第1回参加のメンバー、皆さんさわやかな顔ですネ

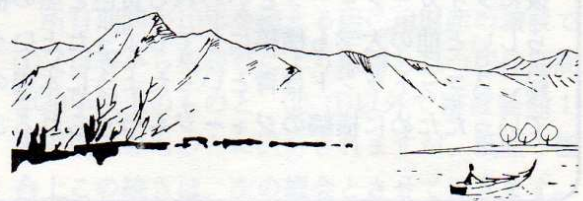

③ ゴルフ同好会

—第5回ゴルフコンペ開催される—

昭30法 小室 修 一

初夏の爽やかな風に吹かれながら、平成5年5月27日、第5回のゴルフコンペが相模湖カントリークラブにおいて、和気あいあいの内に行われました。

順位決定のオネストジョン方式にも、皆さんすっかり馴れて、自己申告のハンディも実力どうり？と板についた感じです。

いきは期待に胸をはずませ、かえりはその胸がしぼんでいる、という人もいて、結果は右記のようになりました。

吉野氏が回を重ねるごとに腕をあげ、遂に優勝されました。

また、70才を過ぎてお元気な大草先輩が、ニアピンを獲られました。

それにしても、新谷先生の好調さを越えた、見事なグロス・スコアには唯々、感服の至りでした。

コースの中で、ティグラウンドまでの谷越えを、モノレールに乗って行くのに驚いたりして、いつもながらの楽しい思いの1日でした。

そして、必ず訪れる19番ホールでの、ビールの旨さは、こたえられません。

次回は、11月25日に、桜ヶ丘カントリークラブで開催されます。

府中校友会・ゴルフ同好会第5回ゴルフコンペ
平成5年5月27日 於；相模湖C.C

氏 名	OUT	IN	GROSS	H. C. P	N. E. T	順 位
小沢 俊夫	46	48	94	90	4	6 NP 2
手塚 歳久	59	50	109	99	10	8 DC
小室 修一	48	49	97	95	2	2 位
吉田 政史	60	58	118	100	18	11 BM
吉野 征亜	54	52	106	105	1	優 勝
新谷 義克	38	39	77	86	18	10BGNP
遠藤新之助	55	57	112	96	16	9 位
渡辺 武	53	50	103	96	7	7 位
当麻 幸次	51	48	99	97	2	4 位
大草 加	52	57	109	110	2	5位 NP
柴田 正臣	47	48	95	96	2	3位 DC

◎本コンペはオネストジョン方式による。

▼コンペを終えて(午後5:15)「さあ、これから19番ホールへ」

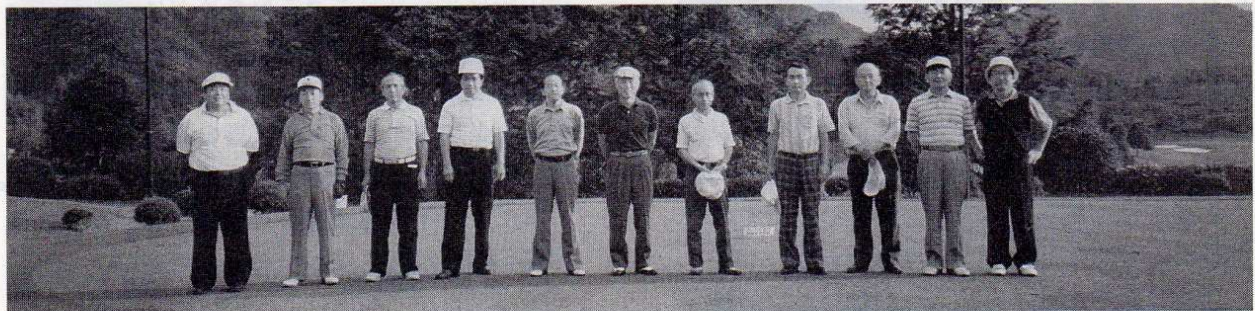

スクールカラーは何故えび茶色？

ワセダのスクールカラーはえび茶色(エンジ)である。その起源は諸説あつてははっきりしないが、明治38年の野球部アメリカ遠征で、ユニフォームにWASEDAとエンジの文字が書かれたのが、始まりとも言われている。当時、メリーフィールドというアメリカ人が野球部のコーチをしており、彼の母校シカゴ大学のスクールカラーを真似たのである。その後、ワセダスポーツとこのスクールカラーは切っても切れないものとなったが、今、エンジを使ったユニフォームといえばエンジと黒の横縞のラグビージャージを思い浮かべる人が多いだろう。しかし、ラグビージャージが横縞というのは日本だけの常識らしい。日本で初めてラグビータムをつくった慶応義塾大学が、たまたま後にタイガージャージといわれる黄色と黒の横縞を採用したため、どうもあれがラグビージャージらしいと他の大学も横縞にしてしまったという説もある。オールブラックスは黒、アイルランドは緑、スコットランドは青といったように本場の伝統チームはみんな一色だ。だんだんチームが増えていったために横縞のジャージもつくられるようになったというのが本当らしい。

「早稲田ウィークリー1993年4月1日号」より

④ スキー同好会

-第2回スキー同好会 in 梅池

昭54理工 鈴木正明

今年2月7・8日に第2回目の校友会スキーを行いました。今年は白馬山麓梅池高原の梅池観光ホテルに1泊2日の予定で行い、家族連れの方も含めて全部で15名が参加しました。前回と同じ日月曜という日程の為、仕事の都合で来られない方もいたのですが、往復の交通や宿泊料金、スキー場の混雑度等を考えると、なにせ予算を低くする為もあって、どうしてもこのような日程となってしまいました。しかし年に1度の同好会、しかも夜の宴会は地酒で一杯となると皆さんなんとか都合をつけて参加してくれました。

肝心のスキーの事です。梅池は中級向ハンの木コースと上級向馬の背コースとあり、ゲレンデは国内でも有数の広さの為のびのびとスキーが楽しめました。ただ、日頃スキーとは縁の無い人もいる為、少々自分達だけで楽しむとはいかず、やはりそれぞれのレベルに応じた人の中でリーダーとなる人が何人か参加してもらえる様になれば尚一層楽しいスキーになると思います。

今回は吉田さん(会計士)、伊東さん(弁護士)と二家族の参加があり、こういった機会に家族サービスも兼ねて自然に親しむのも悪くはないのではと思います。次回スキーについてはまだ計画中ですが、長野自動車道、上信越自動車道と続々高速道も開通し、増々楽しみが身近となっており、なるべく多くの皆さんが参加できる形を思っております。



⑤ 囲碁同好会

-第1回碁会開催される-

昭35法 小沢俊夫

去る6月26日(土)、府中稲門会囲碁同好会の第1回碁会を開催いたしました。去年の総会の懇親会での席で、同好の士を募ったところ、9名の方が同好の士として手を挙げられました。

そこで、とりあえず世話人を関田康一副会長と幹事である私小沢俊夫が、お引受けすることとして、上記の日を選んで開催することといたしました。会場には、手塚歳久氏のお世話のお陰で、NECニューライフプラザを使うことが出来ました。同会場は広い部屋を貸切にもらったうえ、椅子席での対局ですので、快適に碁を楽しむことが出来ました。

参加者は、吉田瑛、関田康一、手塚歳久、向山敏勝の各氏と私の6名で、会を盛り上げるため日頃私が親しくお手合わせをいただいている同好の士である内藤方夫、内藤寿美子、中島英人の3氏にも友情参加をお願いいたしました。特に中島市は府中市の助役さんですが、囲碁6段で同氏ご参加により、碁会が引き締まりました。

1時からはじめた碁会でしたが、6時から発足を記念して、同施設内の立派な食堂を貸り切って宴会を催し、心から打ちとけた雰囲気になったところで、再び対局を再開して夜9時に散会しました。

秋にもう一度やりたいものだといいながら、お別れした次第です。

この碁会の最も良かった点は、同窓の会であるため、碁の技量の上下にこだわらずに、気兼ねなく誰とでも対局できたことでした。

▼開局早々、この真剣なまなざし……



校 友 の 声

都議会議員を退任して

昭12専政 大室政右

本年七月私は、都議会議員を退任いたしました。在職中の二十一年間、府中校友会の松本会長さんをはじめ校友の皆様には、格別お世話になりました。母校を同じくするだけの理由で、全く未知の方々からも温いご支援をたくさん戴きました。私が何とか悔いなく任務を果たせたのも、このような校友皆さんのお蔭で、この機会に更めて厚く御礼申し上げます。



昭和十二年私が早稲田を卒業してから、既に五十六年も経過しております。戦争、終戦、そして戦後の混乱期から、今日の国際社会をリードする一員になった日本の姿。この歴史的な大変革の過程で私は、数知れぬ稲門出の同志と出会う機会を持ちました。政治、経済、文化、スポーツなど凡ゆる分野で活躍されている校友に接すると、更めて母校ワセダの伝統ある偉大さを、誇りを持って再認識したものでありました。私にはその中で、ワセダらしい力強い友情に支えられた、何度かの思い出があります。首相時代の竹下登さんや、海部俊樹さんから受けた、先輩を労わる友情には格別な思い出の一つとなっております。又市内外の先輩後輩から寄せられた励ましなどには、頭の下がる思い許りでありました。私は母校を同じくしたことに、更めて感謝と、このつながりの大事さをつくづく感じた次第です。

これから私は、ぜい沢を許して貰い、私なりの隠居をすることにしております。この世界の大転換期に、日本がどうなるか、東京、そして地元の府中がどう変化するのか、多少の心配もありますが、楽しみもあります。私は心配をしないことしております。

最近の老人福祉の動向について

昭31法 新谷義克

(社会福祉法人一誠会理事長)

9月に入って「日本の高齢化率は13%を越えた」と報じられました。府中市は人口20万、高齢化率は10%とされています。

この人口に占める高齢者の割合が14%を越える『高齢社会』を迎えるにあたり、1989年12月、厚生省より『高齢者保健福祉10か年戦略』通称ゴールドプランが発表されました。この大きなねらいの一つは、医療・保健施策と福祉施策の統合です。各々の関係者が、同じテーブルに座って、高齢者を支えていこうとするものです。

また高齢者が、できる限り自分の暮らしてきた家で暮らせるための在宅福祉の充実を目指しています。殊に

ホームヘルパー10万人(3万5千人)

デイサービスセンター1万箇所(1千6百)

ショートステイ5万床(5千床)

を在宅3本柱と称し、その充実に力を入れていますし、他にも

特別養護老人ホーム24万床(17万2千床)

在宅介護支援センター1万箇所(3百箇所)

老人保健施設28万床(4万7千床)

軽費老人ホーム10万人(1千7百人)

等が計画されています。()内が平成2年の数ですから、国が如何に力を入れているかお分かり頂けると思います。

府中市でもこの施策に基づき、高齢者のための様々な施策が整備されています。私共よつや苑でも、特別養護老人ホーム80床、高齢者在宅サービスセンターでは、デイサービス25人/1日、ショートステイ10床、入浴サービス7人/1日、在宅介護支援センターでは相談事業、介護用品の展示に加え、ホームヘルパーの派遣を、そして来年度は配食サービスも実施することになっています。

長い間、特別養護老人ホームが培ってきたノウハウを府中市の皆様提供することにより、一人でも多くの方が安心して地元で暮らすことに繋がるようにと願っております。紙面を借り、皆様のご指導ご鞭撻をお願いする次第です。

読んでためになるニ法律 & 税務知識 No.1

— 行政不服の申立 —

弁護士 伊 東 健 次 (昭46法)

税金の賦課決定通知、土地区画整理事業における仮換地指定、情報公開条例に基づく情報公開請求に対する非公開決定など、私たちの日常生活においては、国や地法公共団体等から、法律や条例に基づき、一方的に私たちの権利義務を変動させる行為が行われることがあります。このような国や地方公共団体等の行為を、一般に行政処分と呼んでいます。

ところで、行政処分といえども間違ふことはあります。そのような場合のために行政不服申立制度というものがあります。もちろん、私たちの権利義務の内容については、最終的には裁判所の判断を求めることができるのが原則です。

ところが、国や地方公共団体等の行う行政は、多数の人々を対象に一定の期間内に処理されなければなりません。そこで、行政処分が間違っていたとしても、一定の期間が経過するとその効力を争うことができなくなってしまいます。

そのため、行政処分の内容に不満がある場合には、一定の期間内にその効力を争う必要があります。しかし、行政処分の効力を争うために、いちいち裁判を起こしていたのでは、普通の市民にとっては負担が大きすぎます。そこで、行政不服審査法という法律により、まず、行政側に対して、行政処分の内容を再検討することを求める権利を国民に認められています。

この結果、行政処分の内容に不満がある場合に、第一番目には、担当部局にその不満を話し、事実上の再検討を求めることになりますが、それで不満が解消されない場合には、審査請求または異議の申立てを、行政処分を知った日から60日以内に申し立てることができます。逆に60日を過ぎてしまいますと、原則的には行政処分を争うことができなくなってしまいます。

また、税金の場合などのように、審査請求または異議申立を経ていると裁判を提起することができない場合もあります。

したがって、行政処分に不満がある場合には、まず、審査請求または異議申立をしておくのが無難です。ちなみに、手数料等の費用はいりません。

— 居住用財産の売却に係る税務 —

税理士 吉 田 政 史 (昭46一法)

マイホーム計画では、自分の住んでいる土地建物を売却して新しい住宅の資金に充てる場合も少なくありません。また事情があって家屋や敷地を売却しなければならない場合もあります。ここでは、居住用の財産である土地建物を売却したり買換えたりする場合の特典についてまとめたいと思います。平成5年度現在それは4つの柱からなっています。

1. マイホーム売却の3,000万円特別控除

土地等または建物等については、譲渡した年の1月1日に所有期間が5年超となるものを譲渡した場合の所得が長期譲渡所得として課税されます。所有期間が5年以下のものは、短期譲渡所得となります。

居住用の家屋またはその家屋とともにその敷地となる土地等を譲渡した場合には、長期又は短期譲渡所得にかかわらず、その譲渡益から、3,000万円の特別控除を受けることができます。税金の計算は、長期譲渡所得と短期譲渡所得の区別に応じて行います。所有期間10年以下の居住用財産の売却については、この特別控除の適用が最も有利なものとされています。

2. マイホームの譲渡所得課税の税率軽減

譲渡した年の属する年の1月1日現在で所有期間が10年を超える家屋またはその敷地である土地等を譲渡した場合の長期譲渡所得については、一般の長期譲渡所得（その税率は所得税30%、住民税9%となっている）よりも軽減されたつぎの税率によって課税されます。

3,000万円特別控除後の課税長期譲渡所得の金額が、① 6,000万円以下の場合には所得税10%、住民税4% ② 6,000万円超の場合には所得税600万円、住民税240万円と（課税長期譲渡所得金額-6,000万円）×所得税15%、住民税5%の合計額となっています。

3. 及び4. マイホームの買換えの特例

所有期間が10年を超える居住用財産の譲渡で①父母等から相続等により取得し且つ居住期間が30年以上のもの ② ①以外で譲渡価額1億円以下のものとに区分されますが、紙面の都合上この続きは、次の機会とさせていただきます。

— 役員紹介 その② —

○ 吉田 政史 (会計幹事)

卒年学部；昭和46年一法
 職 業；吉田会計事務所所長
 自己紹介；私の在学中は学園紛争真っ盛りの時代でした。就職口はたくさんあったのですが、「大会社に就職したのでは搾取される」といきがって、困った果てに税理士になりました。現在、東京都税理士会武蔵府中支部総務部幹事として、また、府中市の国保運営協議会委員としても頑張っています。



○ 安井 忠昭 (庶務幹事)

卒年学部；昭和44年教育
 職 業；地方公務員 (府中市)
 自己紹介；地方行政を担う職について25年になりますが、よき先輩、同輩、後輩に恵まれ、今日に至っております。とりわけ、校友会の皆様が多様な職業、生き方に触れ、広い視野でものを見る目が養われました。会長のお話しくださる生活の中にリズム、バランス、タイミングを念頭に校友会活動に微力ながら尽くしたいと考えます。



○ 一ノ瀬 隆利 (庶務幹事)

卒年学部；昭和44年教育
 職 業；地方公務員 (府中市)
 自己紹介；昭和44年卒業と同時に府中市役所に勤務。現在は文化事業課におります。市役所の校友会に在籍していた関係で、府中校友会の創立以来、裏方のお手伝いをさせていただいております。



○ 久田 暁 (幹事・旧姓古村)

卒年学部；昭和32年教育 (英文)
 職 業；都嘱託 (都立小金井工高英語科)
 自己紹介；昭和7年生まれ。幼少・少年期を旧満州新京 (現中国長春) で過ごし、日本の生活に今でもなじめず。早大ハンドボール部OBのワセキチ、岡田君をひいきして虎キチ。趣味は自然愛護、外国語修得、昭和18年から住む府中は第二の故郷となりました。ワセダスポーツの振興が即、私のボランティア活動です。



○ 小沢 俊夫 (幹事)

卒年学部；昭和35年一法
 職 業；弁護士
 自己紹介；昭和46年に弁護士登録。新橋に事務所をおいて活動してきましたが、府中ロータリーの会員になったり、市役所のお手伝いをしているうちに、依頼者が府中市とその近辺の方々になってきましたので昨年4月に府中駅南側に事務所を移しました。ゴルフ、テニス、囲碁といずれも下手の横好きですが、ゴルフ同好会と囲碁同好会の世話役をかって出しています。



○ 本田 勝 (幹事)

卒年学部；昭和40年理工・数学
 職 業；獨協大学経済学部教授
 自己紹介；生まれは鹿児島ですが、府中に住んで15年が過ぎ、第二の故郷になりつつあります。平成元年より微力ながら校友会のお手伝いを始め、本年度からは「歩こう会」のお世話もさせてもらっております。



編集後記 会員の皆様のご協力によりまして「いなほ」も第6号を発行することができました。同好会もソフトボール、ゴルフ、スキーに加えて、歩こう会、囲碁同好会が発足し親睦の輪が少しずつ広まってきました。皆様の熱意に感謝します。「いなほ」もこれ等の動向をお知らせする意味も含めて本号よりページ数を増加しました。この親睦の深まりが校友会活動の益々の発展につながることを心より願っております。会報の発行に献身的なご努力を賜りました編集委員の皆様にご心より御礼申し上げます。(福永記)

早稲田大学府中校友会

会長 松本 三郎

府中市本宿町1-8-15
電話 61-4370見たい！
聞きたい！
ケーブルテレビ

シティケーブルビジョン府中

〒183 府中市寿町1-4-21 第3福井ビル内
☎0423-61-7273(大代表)お問い合わせフリーダイヤル
☎0120-367273

建築に関する総合相談を承ります



向山建設株式会社

株式会社 向山鉄工
向山建設(株)一級建築士事務所
本社 東京都府中市緑町1丁目13番地の1 〒183
電話 武蔵府中 (0423) 63-1411(代)
FAX (0423) 60-2626

新谷医院

医学博士 新谷 義 克

府中市朝日町2-30

☎0423-61-9419

給排水衛生設備工事・空調設備工事

鈴木設備株式会社

代表取締役 鈴木 正 明
(昭和54年理工学部卒)〒183 東京都府中市栄町2-10-11
TEL (0423) 64-4511(代表)

お酒のことなら

酒商しめのうち

大國魂交番協 (61) 2034

建設業都知事許可3832号
東京都指定水道工事店
府中市指定下水道工事店有限
会社 小澤タイル工業

〒183 府中市栄町1-8-9

お気軽に！

☎ (0423) 68-2551(代)

福永会計事務所

所長 福永 寿巳夫

〒190 立川市曙町1-30-21

事務所 0425-23-5371

自宅 0423-66-8723

住まいの夢実現をお手伝い
理想のヒューマンスペースをクリエイト

21世紀を見つめる不動産総合デベロッパー

◆ 東菱産業株式会社

〒183 東京都府中市八幡町1-3-1 第一東菱ビル

☎0423-60-2111(大代表)

- 不動産営業 ● 住宅建設
- ホテルサンライトグループ

一般木材・新建材・型枠材

株式会社 関田材木店

〒183 東京都府中市宮西町3-17-1

電話 0423 (61) 2786(代)

FAX 0423 (61) 2963

弁護士 伊東健次

(昭和46年法学部卒業)

事務所 〒151 東京都渋谷区代々木2丁目23番1号
ニューステートナー 1050号室
TEL 03(3376)1777 FAX 03(3376)1764
自宅 〒183 東京都府中市四谷1丁目11番地の2
TEL&FAX 0423 (34) 0135

税務相談・税務書類の作成・決算記帳

吉田会計事務所

税理士 吉田政史
(昭和46年第一法学部卒)
東京都府中市若松町2-1761
TEL (0423) 63-7246

ふれあい酒場「やま」

- 家庭料理…各種1品料理
- カラオケ…レーザー
- 各種宴会…25名位まで

府中市住吉町4-14-14
電話 0423-62-4351

あなたの正しい総合計画で

あしたの明るいゆとり家庭を!!

保険総合代理店

株式会社 富士総合

代表取締役 重廣 正 (昭24専政卒)

〒183 府中市栄町2-27-2
むらやま荘202
☎0423-68-3034

古書籍買受けます

中央線 三鷹駅北口 ユウホウドウショテン
雄峰堂書店

でんわ 0422-37-3939
FAX 0422-37-3940

多少にかかわらずご一報下さい

小沢俊夫法律事務所

弁護士 小沢俊夫
(昭和35年一法卒)

事務所 〒183 府中市宮町1-23-3関口ビル5F
同電話 ☎(0423) 36-6701(代)
自宅 〒183 府中市天神町4-23-32
同電話 ☎(0423) 64-6701

不動産登記・会社登記・その他…御相談もお気軽に

藤井司法書士事務所

司法書士 藤井秀男 (法54年卒)

〒183 府中市府中町1-27-10
TEL 0423-64-7873

有限会社 福井ビル

〒183 東京都府中市寿町1-4-21
(第3福井ビル)

TEL 0423-64-8895
FAX 0423-64-8233

本店 府中合同庁舎横 (仮本店)
電話 (0423) 62-3006(代)
FAX (0423) 33-7008



青森産の
菓子

武蔵野の
足跡を訪ねて
家法に
志したまひ

菓子
府中
青木屋